

BILANCIO CONSUNTIVO 2011 FNOVI CONSERVIZI

Relazione sulla Gestione

Dr.ssa Carla Bernasconi

Gentili Soci Consorziati,

la presente relazione correda il Bilancio d'esercizio del 2011 del Consorzio ad attività interna FNOVI ConServizi, che presentiamo per la Vostra approvazione, del suo primo anno di attività.

Ai fine della redazione del Bilancio d'esercizio 2011, si è fatto riferimento alle norme del Codice Civile emanate in materia e ai Principi Contabili Nazionali.

Con la presente relazione si intende fornire tutte le informazioni minime richieste dalle norme di cui sopra nonché tutte le informazioni supplementari ritenute necessarie al fine di dare una rappresentazione veritiera e corretta della gestione economica, patrimoniale e finanziaria dell'esercizio.

INFORMAZIONI GENERALI

Il consorzio è stato costituito il 22 febbraio del 2011, con l'obiettivo principale di affiancare gli Ordini Provinciali nella attività di accreditamento dei corsi E.C.M. presso l'Age.Na.S. e nelle attività amministrative che, riprendendo quanto detto nel Bilancio Preventivo 2011, richiedono una maggiore professionalizzazione in materie di cui spesso i rappresentanti degli Ordini provinciali sono sprovvisti e investimenti che spesso gli Ordini di minori dimensioni non sono in grado di effettuare.

All'atto della costituzione, gli Ordini dei Medici Veterinari erano 19, manifestando da subito grande entusiasmo e grande attenzione alle attività del Consorzio. Nel corso dell'anno altri Ordini Provinciali si sono aggregati al Consorzio. A questo si è aggiunta anche la Federazione Regionale degli Ordini dei Medici Veterinari della Lombardia. Altri Ordini invece hanno manifestato interesse alla partecipazione al Consorzio ma al 31 dicembre 2011 non avevano ancora formalizzato richiesta di adesione.

Al 31 dicembre 2011, il numero dei consorziati era pari a 64. Di seguito la tabella recante i soci del Consorzio.

Indice

Relazione sulla Gestione	1
La Nota Integrativa	8
Schemi di Bilancio	10
<i>Stato Patrimoniale</i>	10
<i>Conto Economico</i>	11

Data	Ordini dei Medici Veterinari della Provincia di	Altri
Fondatori	Avellino, Bari, Bologna, Brescia, Campobasso, Catanzaro, Grosseto, Lecce, Lodi, Mantova, Massa Carrara, Milano, Parma, Perugia, Reggio Calabria, Roma, Terni, Torino, Treviso	F.N.O.V.I.
Adesioni successive nel corso del 2011	Alessandria, Ancona, Ascoli Piceno e Fermo, Benevento, Bergamo, Brindisi, Cagliari, Caserta, Chieti, Como E Lecco, Cremona, Cuneo, Ferrara, Firenze E Prato, Genova, Gorizia, Isernia, L'aquila, Latina, Livorno, Modena, Nuoro, Padova, Pavia, Pescara, Piacenza, Pisa, Pistoia, Ragusa, Rieti, Salerno, Siena, Siracusa, Sondrio, Taranto, Teramo, Trieste, Varese, Venezia, Verbano – Cusio - Ossola, Vibo Valentia, Vicenza, Viterbo	Federazione Regionale dei Medici Veterinari della Lombardia
Manifestano interesse	Enna, Imperia, Oristano, Udine, Vercelli e Biella	

ATTIVITÀ EFFETTUATE

L'attività del Consorzio nel 2011 si è concentrata soprattutto nell'area formativa. Infatti, a partire dalla sua costituzione il 22 febbraio, ha svolto tutta l'attività necessaria per ottenere l'accreditamento provvisorio quale *provider* per i corsi ECM: avvalendosi dell'aiuto della F.N.O.V.I., si è dotata di una struttura organizzativa e informatica tale da consentirgli di ottenere la certificazione UNI EN ISO 9001:2008, e in data 26 maggio 2011 ha ottenuto l'accreditamento provvisorio da parte dell'Age.Na.s.

La struttura organizzativa del Consorzio viene meglio descritta dall'organigramma seguente:

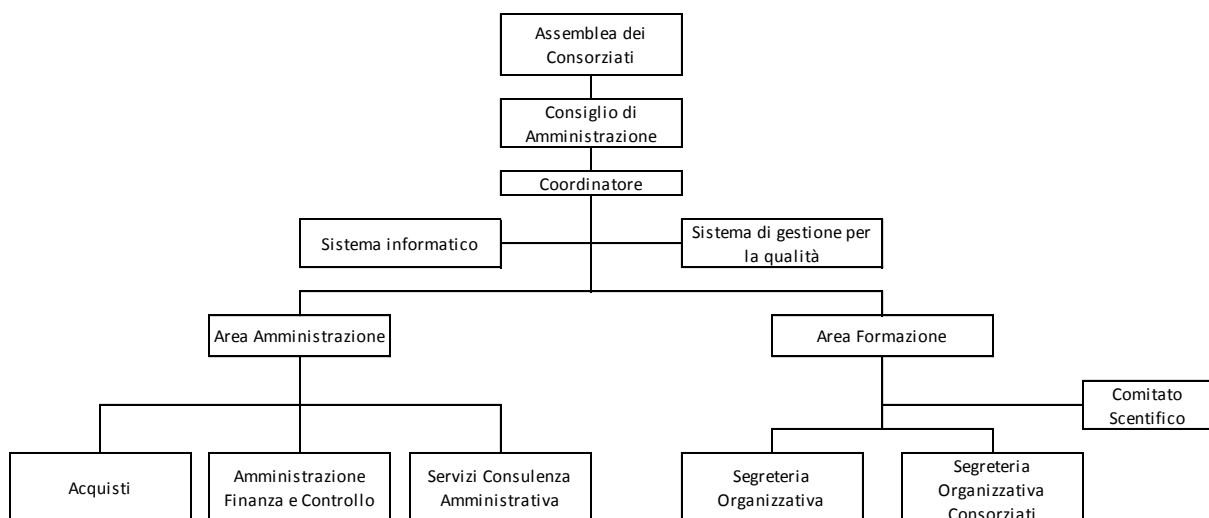

L' **Assemblea dei Consorziati** e il **Consiglio di Amministrazione** hanno compiti e responsabilità definiti dallo Statuto del Consorzio (art. 11/14).

Il **Coordinatore** ha, fra gli altri, i compiti e le responsabilità di gestire e migliorare il sistema organizzativo e coordinare e supervisiona le attività dell'Area Amministrazione e dell'Area Formazione, redigere il bilancio preventivo e consuntivo.

Il **Responsabile del Sistema Informatico** ha compiti e responsabilità attinenti la funzione di amministratore di sistema e di gestione e manutenzione delle apparecchiature del Consorzio.

Il **Responsabile del Sistema di Gestione per la Qualità** ha, soprattutto, compiti e responsabilità di sovrintendere allo svolgimento degli Audit Interni e di gestire i rapporti con l'ente di certificazione per il raggiungimento e il mantenimento della certificazione in conformità alla norma UNI EN ISO 9001:2008; ha inoltre il compito di individuare le azioni di miglioramento da attivare.

Il **Responsabile dell'Area Amministrazione** ha in particolare compiti e responsabilità legate alla pianificazione, alla gestione e al miglioramento delle attività dell'Area Amministrazione.

Il **Responsabile dell'Area Formazione** ha, in particolare, il compito e la responsabilità di pianificare, gestire, monitorare e migliorare le attività dell'Area Formazione.

Il **Comitato Scientifico** ha i compiti e le responsabilità di definire gli obiettivi scientifici e analizzare le esigenze formative e scientifiche per la redazione del piano formativo annuale al fine di definirne la progettazione e l'approvazione finalizzati alla formazione continua degli operatori sanitari secondo il programma nazionale per la formazione degli operatori di sanità, così come previsti dal Ministero della Salute.

La **Segreteria Organizzativa** ha maggiori compiti operativi, legati alla raccolta delle esigenze formative e scientifiche per la redazione del piano formativo annuale dai Consorziati da sottoporre al Comitato Scientifico e di gestire l'accreditamento ECM degli eventi formativi nel rispetto delle modalità e dei criteri stabiliti dalla Commissione Nazionale per la formazione Continua.

La tabella che segue individua i corsi che sono stati accreditati dal Consorzio nel corso del 2011:

Titolo	Tipo	Socio Consorziato	Titolo	Titolo	Socio Consorziato
Aggiornamento sul Farmaco Veterinario e Farmocovigilanza	Res	Massa Carrara	Dall'embriologia all'eutanasia	Res	Lodi
Vecchie e nuove zoonosi di interesse alimentare: nessi tra produzione primaria e post primaria	Res	Brescia	Come valutare la corretta detenzione e il benessere degli animali esotici	Res	Roma
Emergenze Veterinarie: Cardiologia	Res	Milano	Discutendo di pronto soccorso	Res	Verbano- Cusio - Ossola
Il Veterinario Responsabile -Manovre Fiscali Anno 2011	Res	Milano	La chirurgia addominale: è tutto così semplice?	Res	Milano
Aggiornamenti in Legislazione Veterinaria: dall'unità d'Italia al Trattato di Lisbona	Res	Fnovi	Medicina Aviaria in Clinica e in Azienda	Res	Viterbo
Trucchi e segreti della radiologia toracica	Res	Brescia	Monitors, a cosa servono e come si usano	Res	Verbano- Cusio - Ossola
Mastocitoma: nuovi orizzonti	Res	Brescia	Antibiotico - Resistenza in animali, uomo e alimenti	Res	Salerno
Corso base interattivo di diagnostica per immagini dell'addome	Res	Mantova	Procedure per l'esecuzione dei controlli nella movimentazione comunitaria di cani e gatti	Fad	Fnovi
Paratubercolosi: sanità animale e sicurezza alimentare	Res	Brescia	Il nuovo codice deontologico e la riforma delle professioni ordinistiche	Res	Treviso
Diagnostica di laboratorio nella pratica equina	Res	Brescia			

Dal momento dell'accREDITAMENTO del consorzio e fino al 31 dicembre 2011 FNOVI, il Consorzio ha accREDITATO 19 corsi ECM. Di questi corsi 5 facevano parte del Piano Formativo 2011, che prevedeva l'erogazione di 10 corsi ECM, con ciò raggiungendo la soglia del 50% prevista dall'Age.Na.S.

La tabella che segue mostra invece il dato relativo alla partecipazione ai corsi:

Titolo	Numero Partecipanti		Titolo	Numero Partecipanti	
	Totali	Che hanno ottenuto crediti		Totali	Che hanno ottenuto crediti
Aggiornamento sul Farmaco Veterinario e Farmocovigilanza	36	36	Dall'embriologia all'eutanasia	51	51
Vecchie e nuove zoonosi di interesse alimentare: nessi tra produzione primaria e post primaria	26	26	Come valutare la corretta detenzione e il benessere degli animali esotici	97	80
Emergenze Veterinarie: Cardiologia	101	101	Discutendo di pronto soccorso	17	17
Il Veterinario Responsabile -Manovre Fiscali Anno 2011	100	94	La chirurgia addominale: è tutto così semplice?	130	130
Aggiornamenti in Legislazione Veterinaria: dall'unità d'Italia al Trattato di Lisbona	49	49	Medicina Aviare in Clinica e in Azienda	16	16
Trucchi e segreti della radiologia toracica	62	62	Monitors, a cosa servono e come si usano	16	16
Mastocitoma: nuovi orizzonti	63	63	Antibiotico - Resistenza in animali, uomo e alimenti	100	100
Corso base interattivo di diagnostica per immagini dell'addome	57	57	Procedure per l'esecuzione dei controlli nella movimentazione comunitaria di cani e gatti	150	150
Paratubercolosi: sanità animale e sicurezza alimentare	32	32	Il nuovo codice deontologico e la riforma delle professioni ordinistiche	19	19
Diagnostica di laboratorio nella pratica equina	12	12			

LA GESTIONE ECONOMICO-FINANZIARIA E PATRIMONIALE

Per quanto riguarda la gestione economico-finanziaria dell'ente, per permettere un confronto omogeneo si farà riferimento agli schemi utilizzati al momento della stesura del Bilancio Preventivo 2011, al fine di una maggiore chiarezza e comprensione delle voci esposte.

Confronto situazione economica preventivo/consuntivo e relazione sugli scostamenti

La tabella che segue mette a confronto i dati economici a consuntivo 2011 con i dati del Bilancio Preventivo approvato nel corso del mese di giugno.

DESCRIZIONE	Analisi scostamento dati economici preventivi e consuntivi		
	Anno 2011		
	Previsione	Consuntivo	Differenza
Contributi associativi	600	640	40
Contributi c/funzionamento	52.773	15.905	-36.868
Ricavi vendita servizi amministrativi	1.500	0	-1.500
Ricavi vendita servizi formativi	500	0	-500
Interessi attivi	15	16	+1
Altri ricavi	3.600	5.432	+1.832
TOTALE RICAVI	58.988	21.993	-36.995
Compensi a docenti	2.000	0	-2.000
Costi per consulenza ISO 9001	10.140	6.171	-3.969
Costo per Ente Certificatore ISO 9001	2.525	2.525	0
Costi per Accreditamento Provvider	2.600	2.582	-18
Costi per ECM	3.600	5.408	+1.808
Costi per consulenze ECM	1.500	2.500	+1.000
Costi per consulenze e collaborazioni	10.000	1.715	-8.285
Firma digitale	0	38	38
Uscite per personale a contratto	7.000		-7.000
Spese cancelleria e stampati	500		-500
Spese postali e valori bollati	100		-100
Spese per PEC	6		-6
Spese bancarie	111	139	+27
Spese dominio Internet	1.000	60	-940
Assistenza dominio internet	4.500		-4.500
Ammortamenti	1.525	850	-675
TOTALE COSTI	47.107	21.988	-25.119
Utile/(Perdita) d'Esercizio	11.880	5	-11.875

Per quanto riguarda i **Ricavi** è possibile fare almeno tre considerazioni:

- I contributi associativi sono pressoché pari alle quote che si è previsto di incassare: a fronte di una previsione di 60 consorziati, il numero di associati è stato di 64;
- I maggiori ricavi del consorzio, così come previsto, derivano dai contributi in c/esercizio da parte della F.N.O.V.I., per le ragioni che hanno portato alla nascita del consorzio espresse in precedenza;
- gli altri Ricavi si riferiscono ai rimborsi che i consorziati hanno effettuato per l'accredimento dei corsi presso l'Age.Na.S.: il dato presenta un +51% ca. rispetto alle previsioni a seguito dell'elevato numero di corsi che sono stati svolti nel corso del 2011, segno della grande attenzione degli Ordini Provinciali alle attività di accreditamento.

Il totale dei ricavi a consuntivo è inferiore del 62% ca. rispetto a quanto previsto, soprattutto per una minore contribuzione da parte della F.N.O.V.I..

I **Costi** si presentano quasi tutti in diminuzione, in particolare quelli previsti per le consulenze, le collaborazioni e per l'assistenza sul dominio Internet. I costi che si presentano in aumento riguardano invece quelli legati alle attività dell'ECM, in linea con i maggiori corsi che sono stati accreditati rispetto a quanto previsto e per la formazione sul funzionamento del sistema ECM.

Confronto situazione finanziaria preventivo/consuntivo e relazione sugli scostamenti

La tabella che segue evidenzia la situazione finanziaria del Consorzio, con l'indicazione delle Entrate e delle Uscite suddivise in correnti e in c/capitale.

Analisi finanziaria - Scostamenti preventivo 2011			
	Anno 2011		
	Preventivo	Consuntivo	Scostamento
ENTRATE CORRENTI			
Contributi associativi	600	286	-314
Contributi di funzionamento	52.773	15.905	-36.868
Entrate per vendita servizi formativi	500	0	-500
Entrate per vendita servizi amministrativi	1.500	0	-1.500
Interessi	15	16	1
Altre Entrate	3.600	5.427	1.827
totale entrate correnti	58.988	21.635	-37.353
ENTRATE IN C/CAPITALE			
Entrate per Fondo Consortile	2.500	2.300	-200
Entrate c/contributi c/capitale	0	4.795	4.795
totale entrate c/capitale	2.500	7.095	4.595
TOTALE ENTRATE	61.488	28.730	-32.758
USCITE CORRENTI			
Uscita per accreditamento provider	2.600	7.417	4.817
Uscite per ECM	3.600	3.161	-439
Uscite per docenze	2.000	0	-2.000
Uscite per spese postali e valori bollati	100	0	-100
Uscite per spese di cancelleria e stampati	500	0	-500
Uscite per PEC	6	0	-6
Uscite per attività portale	5.500	0	-5.500
Uscite per consulenze	14.165	7.585	-6.580
Uscite per collaborazioni	10.000		-10.000
Uscite per personale a contratto	7.000	0	-7.000
Uscite varie	111	222	111
totale uscite correnti	45.583	18.385	-27.198
USCITE C/CAPITALE			
Uscite per realizzazione logo	540	540	0
Uscite per realizzazione portale	8.000	0	-8.000
Uscite per spese di costituzione	4.250	4.250	0
totale uscite c/capitale	12.790	4.790	-8.000
TOTALE USCITE	58.373	23.175	-35.198
Avanzo (disavanzo) di cassa	3.115	5.555	
Avanzo (disavanzo) di cassa anni precedenti	0	0	
Totale avanzo (disavanzo) di cassa	3.115	5.555	

La situazione finanziaria complessiva mostra un avanzo di cassa di oltre € 5 mila, frutto della differenza fra il totale delle Entrate e il totale delle Uscite.

Così come per i Ricavi, la maggior parte delle **Entrate** deriva dai contributi con cui la F.N.O.V.I., per conto degli Ordini, contribuisce all'attività del Consorzio.

Il resto delle Entrate è dovuto principalmente ai rimborsi per i contributi dovuti all'Age.Na.S. da parte dei consorziati.

Le Entrate in c/capitale rappresentano gli incassi dovuti alle quote consortili da parte dei soci consorziati e gli incassi per finanziare le spese in c/capitale, quali le spese di costituzione e le spese per il Logo del Consorzio.

Lo scostamento che si è realizzato è di segno negativo, in quanto sono stati incassati meno contributi da parte della F.N.O.V.I. rispetto a quelli previsti.

Fra le **Uscite**, l'importo maggiore si riferisce alle attività per le consulenze sulla qualità, per un importo di € 7.500 ca., e alle attività legate all'ottenimento dell'accreditamento (€ 7.400 ca.).

Il resto delle uscite correnti si riferisce ai corsi ECM per i quali sono stati pagati i relativi contributi all'Age.Na.S..

Le Uscite in c/capitale si riferiscono invece alle spese per la realizzazione del logo e per le spese di costituzione.

Confronto situazione patrimoniale preventivo/consuntivo e relazione sugli scostamenti

Di seguito la tabella con l'indicazione della situazione patrimoniale prevista e quella a consuntivo con la relazione sugli scostamenti.

Analisi patrimoniale - Analisi scostamenti preventivo 2011			
ATTIVITA'	Preventivo	Consuntivo	Scosamento
Crediti verso soci per versamenti ancora dovuti			
Crediti verso soci per versamenti ancora dovuti	0	900	-900
TOT. CREDITI VS/SOCI PER VERSAMENTI ANCORA DOVUTI	0	900	-900
IMMOBILIZZAZIONI			
Immobilizzazioni immateriali	11.265	3.940	7.325
Immobilizzazioni materiali	0	0	0
Immobilizzazioni finanziarie	0	0	0
TOTALE IMMOBILIZZAZIONI	11.265	3.940	7.325
ATTIVO CIRCOLANTE			
Crediti	0	359	-359
Disponibilità liquide	3.115	5.555	-2.440
TOTALE ATTIVO CIRCOLANTE	3.115	5.914	-2.799
Ratei e risconti attivi			
TOTALE RATEI E RISCONTI	0	0	0
TOTALE ATTIVITA'	14.380	10.754	3.626
PASSIVITA'	Preventivo	Consuntivo	Scosamento
Patrimonio netto			
Fondo di dotazione	2.500	3.200	-700
Utile dell'esercizio (perdita dell'esercizio)	11.880	5	11.875
Contributi in c/capitale	0	4.795	-4.795
TOTALE PATRIMONIO NETTO	14.380	8.000	6.380
Fondi per rischi e oneri			
TOTALE FONDI PER RISCHI ED ONERI	0	0	0
Fondo trattamento di fine rapporto			
TFR	0	0	0
TOTALE TRATTAMENTO DI FINE RAPPORTO	0	0	0
DEBITI			
Verso fornitori	0	2.735	-2.735
Verso imprese collegate	0	0	0
Tributari	0	0	0
Debiti diversi	0	19	-19
TOTALE DEBITI	0	2.753	-2.753
Ratei e risconti passivi			
TOTALE RATEI E RISCONTI	0	0	0
TOTALE PASSIVITA'	14.380	10.754	3.627

L'analisi degli scostamenti, per quanto riguarda la situazione patrimoniale evidenzia:

- per le **Attività**, una previsione maggiore per le immobilizzazioni immateriali maggiori rispetto a quello che si è realmente realizzato e maggiori disponibilità liquide;
- per le **Passività**, un minor Utile di Esercizio e un fondo di dotazione/consortile maggiore, frutto di un maggior numero di partecipanti al Consorzio.

FATTI DI RILIEVO AVVENUTI DOPO LA CHIUSURA DELL'ESERCIZIO

Non si segnalano fatti di rilievo avvenuti dopo la chiusura dell'esercizio

Nota Integrativa

Il bilancio sottoposto alla Vostra approvazione è redatto in forma abbreviata in quanto sussistono i requisiti di cui all'art. 2435 bis C.C.

I criteri utilizzati nella formazione del bilancio chiuso al 31/12/2011 è stata fatta ispirandosi a criteri generali di prudenza e competenza nella prospettiva della continuità della vita aziendale.

CREDITI VERSO SOCI PER VERSAMENTI ANCORA DOVUTI

La voce in oggetto indica i crediti verso soci per i versamenti ancora dovuti a seguito della sottoscrizione del Fondo di Dotazione nel corso del 2011.

IMMOBILIZZAZIONI

Immateriali

Sono iscritte al costo storico di acquisizione ed esposte al netto degli ammortamenti effettuati nel corso degli esercizi e imputati direttamente alle singole voci.

Nel Bilancio d'Esercizio in questa voce sono ricomprese:

Spese di costituzione	€ 4.250
F.do Amm.to spese di costituzione	€ (850)
Logo	€ 540
Totale	€ 3.940

L'ammortamento delle spese di costituzione è stato calcolato al 20%, prevedendo un periodo di ammortamento di 5 anni

Materiali

Non vi sono immobilizzazioni materiali

Finanziarie

Non vi sono immobilizzazioni Finanziarie

ATTIVO CIRCOLANTE

Crediti

I crediti verso soci consorziati presenti in bilancio sono relativi a:

- quote associative 2011 non ancora versate dai soci consorziati alla data di redazione del bilancio;
- crediti per il rimborso delle attività connesse all'accreditamento dei corsi ECM nel corso del 2011 ma che non sono stati ancora rimborsati al 31/12/2011.
-

La tabella che segue illustra quanto detto:

Soci consorziati che devono versare la quota contributiva al 31/12/2011	€ 180
Soci consorziati che devono versare il contributo per il rimborso dei crediti ECM	€ 174
Totale	€ 354

I crediti tributari si riferiscono alle ritenute fiscali sugli interessi attivi sul c/c bancario tenuto presso la Banca Popolare di Sondrio.

PATRIMONIO NETTO

La voce del Patrimonio netto si riferisce al Fondo Consortile, all'Utile d'esercizio e ai Contributi in c/Capitale.

Fondo di Dotazione

Il Fondo di Dotazione è costituito somma delle sottoscrizione di quote di ciascun socio consorziato.

Al 31 dicembre 2011 i soci consorziati erano 64. La quota di sottoscrizione unitaria è di € 50.

Utile d'Esercizio

L'importo dell'utile d'esercizio è dato dalla differenza fra Costi e Ricavi.

Nel corso del 2011 la situazione economica è in situazione di equilibrio, con un sostanziale pareggio fra i Costi e i Ricavi.

Contributi in c/capitale

Si tratta dei contributi erogati dalla F.N.O.V.I. per la copertura delle Uscite per immobilizzazioni del Consorzio.

In particolare, i contributi in oggetto sono serviti per la copertura delle Uscite per il Logo e delle spese di costituzione, esaminate in precedenza fra le attività.

Nel corso del 2011 la situazione economica è in situazione di equilibrio, con un sostanziale pareggio fra i Costi e i Ricavi.

Debiti

I debiti presenti in Bilancio al 31/12/2011 si riferiscono soprattutto ai **Debiti vs/fornitori**, in particolare per i contributi relativi all'accREDITAMENTO dei corsi E.C.M. del 2011 per la consulenza contabile e fiscale.

Nel dettaglio, le voci presenti in Bilancio si riferiscono a:

Ag.Na.s. - Accredimento eventi	€ 2.247
Fatture da ricevere	€ 488
Totale	€ 2.735

I **Debiti Diversi** si riferiscono a costi per commissioni bancarie di competenza 2011 e a debiti per spese postali da rimborsare.

Il presente bilancio, composto da Stato patrimoniale, Conto economico e Nota integrativa, rappresenta in modo veritiero e corretto la situazione patrimoniale e finanziaria nonché il risultato economico dell'esercizio e corrisponde alle risultanze delle scritture contabili.

Schemi di bilancio

STATO PATRIMONIALE

ATTIVITA'		2011
IMMOBILIZZAZIONI		
A	Crediti verso soci per versamenti ancora dovuti	
	Crediti verso soci per versamenti ancora dovuti	900
	TOTALE CREDITI VERSO SOCI PER VERSAMENTI ANCORA DOVUTI	900
B.I	Immobilizzazioni immateriali	
	Concessioni, licenze, marchi e diritti simili	3940
	F.do Immobilizzazioni immateriali	-850
	<i>Totale Immobilizzazioni immateriali</i>	<i>3940</i>
B.II	Immobilizzazioni materiali	
	1) terreni e fabbricati	
	4) altri beni	0
	(-) fondo ammortamento	
	<i>Totale Immobilizzazioni materiali</i>	
B.III	Immobilizzazioni finanziarie	
	1.d) Partecipazioni in altre imprese	0
	<i>Totale Immobilizzazioni finanziarie</i>	<i>0</i>
	TOTALE IMMOBILIZZAZIONI	3940
C)	ATTIVO CIRCOLANTE	
C.II	CRE DITI	
	1) Verso Consorziati	354
	Fondo svalutazione crediti	0
	3) Verso imprese collegate	0
	4 bis) Crediti tributari	4
	5) Verso altri	0
	Altri Crediti	0
	<i>Totale Crediti</i>	<i>358</i>
C.IV.	Disponibilità liquide	
	1) Totale disponibilità bancarie e postali	5555
	<i>Totale disponibilità liquide</i>	<i>5555</i>
	TOTALE ATTIVO CIRCOLANTE	5914
D)	Ratei e risconti attivi	
	TOTALE RATEI E RISCO NTI	0
	TOTALE ATTIVITA'	10754
PASSIVITA'		
	2011	
A) Patrimonio netto		
	I Fondo di dotazione	3200
	VIII Utile eserc.precedente	0
	IX Utile dell'esercizio (perdita dell'esercizio)	5
	IX Contributi in c/capitale	4795
	TOTALE PATRIMONIO NETTO	8000
B) Fondi per rischi e oneri		
	3) Altri	0
	TOTALE FONDI PER RISCHI ED ONERI	0
C) Fondo trattamento di fine rapporto		
	TFR	0
	TOTALE TRATTAMENTO DI FINE RAPPORTO	0
D) DEBITI		
	D.7 Verso fornitori	2735
	D.10 Verso imprese collegate	0
	D.12 Tributari	0
	D.13 Verso Ist.previdenza	0
	D.14 Debiti diversi	19
	TOTALE DEBITI	2753
E) Ratei e risconti passivi		
	Ratei e risconti passivi	0
	TOTALE RATEI E RISCO NTI	0
	TOTALE PASSIVITA'	10754

CONTO ECONOMICO

Anno 2011

Totali

A) VALORE DELLA PRODUZIONE	
1) Proventi e corrispettivi per la produzione delle prestazioni e/o servizi	640
2) Variazione delle rimanenze dei prodotti in corso di lavorazione, semilavorati e finiti	
3) Variazione dei lavori in corso su ordinazione	
4) Incrementi di immobilizzazioni per lavori interni	
5) Altri ricavi e proventi, con separata indicazione dei contributi di competenza dell'esercizio	21.337
Totale valore della produzione	21.977
B) COSTI DELLA PRODUZIONE	
6) per materie prime, sussidiarie, consumo e merci	0
7) per servizi	12.450
8) per godimento beni di terzi	0
9) per il personale	0
10) Ammortamenti e svalutazioni	850
a) Ammortamento delle immobilizzazioni immateriali	
b) Ammortamento delle immobilizzazioni materiali	
c) Altre svalutazioni delle immobilizzazioni	
11) Variazione delle rimanenze delle materie prime, sussidiarie, di consumo e merci	
13) Altri accantonamenti	
14) Oneri diversi di gestione	8.611
Totale costi (B)	21.911
Differenza tra valore e costi della produzione (A - B)	66
C) PROVENTI E ONERI FINANZIARI	
16) Altri proventi finanziari	16
f) Altri	
17) Interessi e altri oneri finanziari	(77)
b) Altri	
Totale oneri e proventi finanziari (15+16+17)	(61)
D) RETTIFICHE DI VALORE DI ATTIVITA' FINANZIARIE	
18) Rivalutazioni	
19) Svalutazioni	0
a) di partecipazioni	
Totale rettifiche di valore (D)	0
E) PROVENTI E ONERI STRAORDINARI	
20) Proventi, con separata indicazione delle plusvalenze da alienazioni i cui ricavi non sono iscrivibili al n.5)	0
b) sopravvenienze attive	
21) Oneri straordinari, con separata indicazione delle minusvalenze da alienazioni i cui effetti contabili non sono iscrivibili al n.14)	0
b) sopravvenienze passive	
Totale delle partite straordinarie	0
Risultato prima delle imposte (A+B+C+D+E)	5
22) Imposte dell'esercizio	0
22.1) Irap dell'esercizio	
23.1) Ires dell'esercizio	
Utile (Perdita) d'Esercizio	5